

**PROYECTO DE NORMA OFICIAL MEXICANA
PROY-NOM-XXX-SEMARNAT-2008**

**QUE ESTABLECE LOS ELEMENTOS Y
PROCEDIMIENTOS PARA FORMULAR
LOS PLANES DE MANEJO DE RESIDUOS
PELIGROSOS**

SANDRA DENISSE HERRERA FLORES, Subsecretaria de Fomento y Normatividad Ambiental de la Secretaría de Medio Ambiente y Recursos Naturales y Presidenta del Comité Consultivo Nacional de Normalización de Medio Ambiente y Recursos Naturales, con fundamento en lo dispuesto en los artículos 32 Bis fracciones I, II, IV y V de la Ley Orgánica de la Administración Pública Federal; 1° fracciones I, II, III y VI, 5° fracciones V y VI, 36, 37 Bis, 150, 151, 160 y 171 de la Ley General del Equilibrio Ecológico y la Protección al Ambiente; 7° fracciones II y V, 31, 32, 46 y 47 de la Ley General para la Prevención y Gestión Integral de los Residuos; 17 del Reglamento de la Ley General para la Prevención y Gestión Integral de los Residuos; 38 fracciones II y V, 40 fracciones X y XVII, 47 y 73 de la Ley Federal sobre Metrología y Normalización; 33 del Reglamento de la Ley Federal sobre Metrología y Normalización y 8° fracciones V y VIII del Reglamento Interior de la Secretaría de Medio Ambiente y Recursos Naturales.

CONSIDERANDO

Que las disposiciones de la Ley General para la Prevención y Gestión Integral de los Residuos son de orden público e interés social y tienen por objeto, además de definir los principios de la política ambiental en este tenor, fomentar el desarrollo sustentable y establecer las bases para garantizar el derecho a toda persona a vivir en un medio ambiente adecuado para su crecimiento, salud y bienestar.

Que dicha Ley contempla la figura de los planes de manejo, los cuales, aparte de promover la gestión integral de los residuos, propician la minimización de la generación de los mismos y la maximización de la valorización a la que éstos pueden sujetarse, ya que incluyen las acciones, procedimientos y medios para alcanzar las metas que definen los propios sujetos obligados a su formulación.

Que el artículo 32 de la Ley a la que se hace mención en esta sección establece que los elementos y procedimientos que se deben considerar al formular los planes de manejo se especificarán en las normas oficiales correspondientes.

Que en el mes de octubre de 2006 se conformó el Grupo de Trabajo encargado de elaborar el anteproyecto de norma oficial mexicana sobre los elementos y procedimientos para formular los planes de residuos peligrosos.

Que el Comité Consultivo Nacional de Normalización de Medio Ambiente y Recursos Naturales aprobó, en su sesión del XX de XXXX de 2008, que el anteproyecto arriba citado fuese publicado como proyecto, ya que cumplía con todos los requisitos para someterse al periodo de consulta pública, mismo que tiene una duración de 60 días, los cuales empiezan a contar a partir de la fecha de su publicación en el Diario Oficial de la Federación.

Que los interesados en enviar comentarios deberán dirigirlos, dentro del periodo que comprende la consulta pública del proyecto en cuestión, al Coordinador del Subcomité III-Industria, Ing. Luis Héctor Barojas Weber, a la siguiente dirección: Blvr. Adolfo Ruiz Cortines No. 4209, 4° Piso Ala "B", Delegación Tlalpan, México, D.F., C.P. 14210, o bien, al correo electrónico: luis.barojas@semarnat.gob.mx.

Por lo expuesto y fundado he tenido a bien expedir el siguiente:

**PROYECTO DE NORMA OFICIAL MEXICANA PROY-NOM-XXX-SEMARNAT-2008,
QUE ESTABLECE LOS ELEMENTOS Y PROCEDIMIENTOS PARA FORMULAR
LOS PLANES DE MANEJO DE RESIDUOS PELIGROSOS**

PREFACIO

En la elaboración de este Proyecto de Norma Oficial Mexicana participaron:

- ASOCIACIÓN MEXICANA DE CONTROL DE LOS RESIDUOS SÓLIDOS Y PELIGROSOS, A. C.
- ASOCIACIÓN MEXICANA DE LA INDUSTRIA FITOSANITARIA, A. C.
- ASOCIACIÓN NACIONAL DE FABRICANTES DE PINTURAS Y TINTAS, A.C.
- ASOCIACIÓN NACIONAL DE LA INDUSTRIA QUÍMICA, A. C.
- CÁMARA DE LA INDUSTRIA DE CURTIDURÍA DEL ESTADO DE GUANAJUATO
- CÁMARA MINERA DE MÉXICO
- CÁMARA NACIONAL DE ACEITES, GRASAS, JABONES Y DETERGENTES
- CÁMARA NACIONAL DEL CEMENTO
- CÁMARA NACIONAL DE FABRICANTES DE ENVASES METÁLICOS
- CÁMARA NACIONAL DE LA INDUSTRIA DE CURTIDURÍA
- CÁMARA NACIONAL DE LA INDUSTRIA DEL HIERRO Y DEL ACERO
- CÁMARA NACIONAL DE LA INDUSTRIA DE LA CERVEZA Y DE LA MALTA
- CÁMARA NACIONAL DE LA INDUSTRIA DE LA TRANSFORMACIÓN
- CÁMARA NACIONAL DE LA INDUSTRIA FARMACÉUTICA
- CÁMARA NACIONAL DE MANUFACTURAS ELÉCTRICAS
- COMISIÓN FEDERAL DE ELECTRICIDAD
- CONFEDERACIÓN DE CÁMARAS INDUSTRIALES
- CONFEDERACIÓN PATRONAL DE LA REPÚBLICA MEXICANA
- FEDERACIÓN MEXICANA DE INGENIERÍA SANITARIA Y CIENCIAS AMBIENTALES, A. C.
- INDUSTRIA NACIONAL DE AUTOPARTES
- INICIATIVA GEMI
- INSTITUTO NACIONAL DE ECOLOGÍA
- INSTITUTO PARA LA PROTECCIÓN AMBIENTAL DE NUEVO LEÓN, A. C.
- LUZ Y FUERZA DEL CENTRO
- PETRÓLEOS MEXICANOS
- PROCURADURÍA FEDERAL DE PROTECCIÓN AL AMBIENTE
- SECRETARÍA DE MEDIO AMBIENTE Y RECURSOS NATURALES
- UNIÓN MEXICANA DE FABRICANTES Y FORMULADORES DE AGROQUÍMICOS, A. C.
- UNIVERSIDAD NACIONAL AUTÓNOMA DE MÉXICO

ÍNDICE

CAPÍTULO	CONTENIDO
0	INTRODUCCIÓN
1	OBJETIVO
2	CAMPO DE APLICACIÓN
3	DEFINICIONES Y ACRÓNIMOS
4	ELEMENTOS DEL PLAN DE MANEJO
5	PROCEDIMIENTO PARA LA FORMULACIÓN DE PLANES DE MANEJO DE GRANDES GENERADORES DE RESIDUOS PELIGROSOS
6	PROCEDIMIENTO PARA LA FORMULACIÓN DE PLANES DE MANEJO DE PRODUCTORES, EXPORTADORES, IMPORTADORES Y DISTRIBUIDORES DE PRODUCTOS QUE AL SER DESECHADOS SE CONVIERTEN EN RESIDUOS PELIGROSOS
7	EJECUCIÓN Y ACTUALIZACIÓN DEL PLAN DE MANEJO
8	REGISTRO DEL PLAN DE MANEJO ANTE LA SECRETARÍA
9	VERIFICACIÓN Y VIGILANCIA
10	GRADO DE CONCORDANCIA CON NORMAS Y LINEAMIENTOS INTERNACIONALES Y CON NORMAS TOMADAS COMO BASE PARA SU ELABORACIÓN
11	BIBLIOGRAFÍA
	TRANSITORIOS
ANEXOS	DESCRIPCIÓN
1	INTEGRACIÓN DOCUMENTAL Y REQUISITOS DEL TRÁMITE
2	PROCEDIMIENTO PARA DETERMINAR LOS SUJETOS OBLIGADOS A LA FORMULACIÓN DE PLANES DE MANEJO
3	DIAGRAMA PARA FORMULAR PLANES DE MANEJO DE GRANDES GENERADORES
4	DIAGRAMA PARA FORMULAR PLANES DE MANEJO DE PRODUCTORES, EXPORTADORES, IMPORTADORES Y DISTRIBUIDORES DE PRODUCTOS QUE AL SER DESECHADOS SE CONVIERTEN EN RESIDUOS PELIGROSOS

0. INTRODUCCIÓN

Derivado de la publicación de la Ley General para la Prevención y Gestión Integral de los Residuos (LGPGIR) surge un instrumento que se denomina *plan de manejo*, en el cual se debe plasmar la forma en la que se promoverá, de ser técnica, ambiental, económica y socialmente factibles, la minimización de la generación de los residuos y la maximización de su valorización, así como la manera en la que se lleva a cabo la gestión integral de los mismos.

Cabe señalar que los planes de manejo deben elaborarse desde una perspectiva que impulse la autorregulación, principalmente en la etapa previa a la decisión de desechar.

Además, quienes estén obligados por la LGPGIR a formular un plan de manejo podrán utilizarlo como una herramienta que les permita tener un enfoque más amplio y un mejor control del universo que conforman sus residuos.

En el caso de los residuos peligrosos, cuya regulación compete a la Federación, el manejo integral al que éstos deben sujetarse está ampliamente definido, e incluso existen alternativas para que se gestionen de una manera más flexible.

Entre dichas alternativas se encuentran las *condiciones particulares de manejo (CPM)*, figura incluida en el Reglamento de la LGPGIR (R-LGPGIR), mismas que son aprobadas y autorizadas por esta Secretaría. Cabe señalar que las CPM pueden ser parte integrante del plan de manejo; esto, para asegurar que aquellos residuos peligrosos que caen en los supuestos señalados en los artículos 27 y 39 del R-LGPGIR, al contar con la autorización correspondiente, se gestionan sin contravenir la regulación existente, maximizándose, a la par, su aprovechamiento o valorización.

Finalmente, los productos que al desecharse se convierten en residuos peligrosos también requieren manejarse adecuadamente y para que esto se logre es indispensable contemplar el principio de responsabilidad compartida, a través del cual todo aquél que intervenga en la cadena de valor deberá asumir compromisos respecto de las actividades que realice y por las competencias que le sean atribuidas en el respectivo plan de manejo.

1. OBJETIVO

En esta norma oficial mexicana se establecen los elementos y procedimientos para formular los planes de manejo de residuos peligrosos.

2. CAMPO DE APLICACIÓN

Están obligados al cumplimiento de esta norma oficial mexicana, según lo establecido en la Ley General para la Prevención y Gestión Integral de los Residuos, los siguientes sujetos:

- I. Los grandes generadores de residuos peligrosos;
- II. Los productores, exportadores, importadores y distribuidores de los productos que al desecharse se convierten en residuos peligrosos a los que hace referencia el artículo 31 fracciones I a XI de la propia Ley y los que se incluyan en la norma oficial mexicana correspondiente

Se exceptúa de la aplicación de esta norma oficial mexicana a los residuos peligrosos mencionados en los artículos 17 y 23 de dicha Ley.

3. DEFINICIONES Y ACRÓNIMOS

3.1 Desechar

Es la disposición que efectúa el generador de un material identificado como residuo.

3.2 Elementos

En términos del artículo 32 de la Ley General para la Prevención y Gestión Integral de los Residuos, se consideran como tales:

- a) Los sujetos obligados para formular y ejecutar los planes de manejo
- b) Los residuos identificados como peligrosos

3.3 Línea base de generación

Es la información con la cual se iniciará la formulación del plan de manejo, la cual contempla todos los residuos peligrosos objeto del mismo, así como sus respectivos volúmenes o las cantidades que de ellos se generan. Los datos podrán surgir de la última Cédula de Operación Anual (COA) remitida a la Secretaría, o, en su defecto, se obtendrán, preferentemente, a partir de estimaciones de los productos comercializados en un determinado periodo de tiempo.

3.4 Mejores prácticas

Son técnicas, metodologías, procesos o incentivos que, a través de experiencias o investigaciones, han probado ser más efectivas, eficientes o confiables, en comparación con otras técnicas, metodologías o procesos.

3.5 Procedimientos

Son los métodos para la formulación de los planes de manejo según el sujeto obligado.

3.6 Subproducto

Material que habiendo sido identificado como residuo peligroso, deja de serlo en tanto se transfiera para utilizarlo como materia prima o insumo en un proceso productivo. Siempre y cuando la transferencia se encuentre documentada en un plan de manejo previamente registrado ante la Secretaría.

3.7 Sujetos obligados

En términos de la Ley General para la Prevención y Gestión Integral de los Residuos, son:

- a) Los grandes generadores de residuos peligrosos,
- b) Los productores, exportadores, importadores y distribuidores de los productos que al desecharse se convierten en residuos peligrosos a los que hace referencia el artículo 31 fracciones I a XI de la propia Ley.

3.8 COA

Cédula de Operación Anual.

3.9 CPM

Condiciones Particulares de Manejo.

3.10 LGPGIR/Ley

Ley General para la Prevención y Gestión Integral de los Residuos.

3.11 PMRP

Plan(es) de Manejo de Residuos Peligrosos.

3.12 R-LGPGIR/Reglamento

Reglamento de la Ley General para la Prevención y Gestión de los Residuos.

3.13 SEMARNAT/Secretaría

Secretaría de Medio Ambiente y Recursos Naturales.

4. ELEMENTOS DEL PLAN DE MANEJO

4.1 El procedimiento para determinar quiénes son los sujetos obligados a la formulación de planes de manejo de residuos peligrosos aparece en el Anexo 2 de esta norma oficial mexicana.

4.2 Si se detecta que existen residuos peligrosos derivados de actividades industriales, comerciales o de servicios y además se identifica que quienes los originan son sujetos obligados, se están definiendo los elementos de los planes de manejo.

4.3 Los microgeneradores y los pequeños generadores de residuos peligrosos que decidan adherirse a un plan de manejo tendrán que cumplir con las disposiciones que para ellos se establezcan en los distintos ordenamientos legales vigentes, incluyendo lo que se contempla en este numeral, así como con lo establecido en la LGPGIR y su Reglamento.

En este sentido, los microgeneradores y pequeños generadores de residuos peligrosos deberán identificar la existencia de PMRP registrados y en operación, a los que puedan incorporar sus residuos peligrosos, además de que deberán cubrir todos los requisitos que definan los responsables de dichos planes de manejo y en los que esté contemplada la posible adhesión.

4.4 Los grandes generadores establecerán su línea base de generación en congruencia con lo establecido en la COA del año inmediato anterior preferentemente, pudiendo incluso adjuntar el capítulo correspondiente en el plan de manejo.

Cuando exista una actividad considerada como nueva por su operación o que no cuente con COA, los sujetos obligados deberán fijar su línea base en función del registro como generador de residuos peligrosos o a partir de un estimado de generación.

4.5 Línea base de generación

4.5.1 La línea base de generación podrá utilizarse como referencia para definir los objetivos, las acciones y metas respecto de la prevención de la generación, minimización o aprovechamiento de los materiales que se consideren en la etapa previa a la decisión de desechar.

4.5.2 La línea base de generación para los productores, exportadores, importadores y distribuidores de productos que al desecharse se convierten en residuos peligrosos podrá definirse a partir de una estimación de la generación de residuos peligrosos, misma que podrá tener fundamento en la cantidad comercializada de dichos productos en un

determinado periodo de tiempo, o a través del método o referencia propuesto y descrito para tal fin.

4.6 Aquellos sujetos obligados que, además de ser grandes generadores, son productores, exportadores, importadores o distribuidores de cualquiera de los productos que aparecen en el artículo 31 fracciones I a XI de la LGPGIR tienen la opción de presentar un solo PMRP para dar cumplimiento a ambas obligaciones, el cual considerará la combinación de los dos procedimientos que se definen en esta norma.

5. PROCEDIMIENTO PARA LA FORMULACIÓN DE PLANES DE MANEJO DE GRANDES GENERADORES DE RESIDUOS PELIGROSOS

Los planes de manejo de residuos peligrosos de los grandes generadores deberán considerar lo que se establece en el presente capítulo.

El Diagrama para formular planes de manejo de grandes generadores de residuos peligrosos aparece en el Anexo 3 de esta norma oficial mexicana.

5.1 Línea base de generación

En esta sección se deberá incluir la información respecto de los volúmenes y las actividades de manejo de cada uno de los residuos peligrosos de manera previa a la formulación del plan correspondiente.

5.2 Etapa previa a la decisión de desechar

En esta etapa se involucran aquellos materiales definidos en la línea base de generación que, de aplicárseles las técnicas, metodologías o prácticas que se detallan en este numeral, se pudiese evitar su generación, ser minimizados, o ser valorizados para manejarse como subproductos.

El generador identificará aquellos materiales objeto de esta etapa que pueden ser reducidos en la fuente, aprovechables, valorizables ó, de ser el caso, transferibles como subproductos.

Posteriormente, y haciendo referencia al numeral 4.5.1 de esta norma oficial mexicana, se deberán formular objetivos y metas cuantificables, los cuales deberán estar asociados a la prevención y minimización de la generación de dichos materiales, considerando que los programas a efectuar deben ser viables en términos económicos y ambientales.

Enseguida se detallan cada uno de los aspectos que pueden incluirse en esta etapa.

5.2.1 Prevención y minimización de la generación

Respecto de la prevención y minimización, los aspectos a considerar serán los que correspondan a cada caso en particular, conforme a lo establecido en esta sección.

5.2.1.1 Sustitución de materias primas

La sustitución podrá estar basada en un análisis, estudio o experiencia práctica que compare los materiales que se emplean a la fecha de la elaboración del plan de manejo

con otros insumos que no presenten características de peligrosidad y que generen materiales inocuos o que produzcan un menor volumen de materiales en términos de la cantidad que de éstos se genera actualmente.

5.2.1.2 Cambio de tecnología

El desarrollo, cambio gradual o incorporación y uso de tecnologías puede contribuir a la reducción en la generación de residuos. Al igual que en el inciso anterior, para efectuar este cambio se elaborará un análisis o, en su defecto, éste se basará en la experiencia práctica para identificar, de existir, los beneficios ambientales y económicos, entre otros, mismos que deberán asociarse a la reducción en la fuente de la generación de corrientes de residuos.

5.2.1.3 Aplicación de mejores prácticas

Para evitar la generación de residuos se pueden adoptar aquellas buenas prácticas y aplicarlas en su plan de manejo, integrando para ello una descripción en su registro. Estas mejores prácticas deben contribuir a mejorar su desempeño ambiental y consecuentemente su eficiencia.

5.2.2 Empleo como insumo o materia prima

El aprovechamiento o valorización de aquellos residuos que, a partir de la formulación del plan de manejo, son susceptibles de ser utilizados por quien los generó en cualquiera de sus procesos; o bien, de ser manejados como subproductos al transferirlos a otro particular para que los utilice como materia prima en cualquier cadena productiva. Los subproductos se reportarán en la COA en el apartado correspondiente.

Cuando la transferencia sea a prestadores de servicio se considerará que los materiales siguen siendo residuos peligrosos y no subproductos, razón por la cual deberán sujetarse a las disposiciones legales aplicables.

5.3 Etapa posterior a la decisión de desechar

5.3.1 Decisión de desechar

Es el momento en el que el generador determina que los materiales no tienen vía de aprovechamiento o valorización como subproducto, por lo que decide desecharlos, convirtiéndose automáticamente en residuos peligrosos y a partir de ello les aplica una regulación directa que les obliga a sujetarse a un manejo adecuado, bajo el esquema de autorizaciones de esta Secretaría.

5.3.2 Manejo

Un generador de residuos peligrosos en industrias, comercios o servicios tiene la responsabilidad de manejarlos conforme a las disposiciones legales vigentes, ya sea por sus propios medios o al transferirlos a los prestadores de servicios autorizados. Los prestadores de servicios sólo son responsables operativos de los residuos peligrosos durante la ejecución de tales servicios.

5.3.2.1 Actividades de manejo

Las actividades de manejo se deberán apegar a lo dispuesto en los ordenamientos legales aplicables; además, el generador es responsable de verificar que los prestadores de servicios que contrate cuenten con las autorizaciones para manejar adecuadamente sus residuos peligrosos y que éstas se encuentren vigentes.

Dichas actividades se presentan en la siguiente tabla.

Valorización	Captación y Movilización	Transformación o Eliminación	Contención
Reutilización	Almacenamiento	Tratamiento biológico, químico, físico o térmico	Disposición final en confinamientos controlados o en formaciones geológicamente estables
Reciclaje	Acopio		
Co-procesamiento	Transporte	Incineración	

5.4 Componentes adicionales

Para la formulación del plan de manejo también se deberán considerar, de ser el caso, los puntos que se mencionan a continuación:

5.4.1 Los mecanismos para que otros sujetos obligados, los microgeneradores y los pequeños generadores de residuos peligrosos puedan incorporarse, de considerarlo pertinente, a sus planes de manejo, así como aquellos que permitan la evaluación y mejora de los propios planes de manejo.

5.4.2 Los sistemas de administración de los residuos peligrosos en los centros de acopio o devolución enfocado a las cantidades de flujo de entrada y salida de los mismos.

5.4.3 Las etapas y necesidades para la programación, implementación y operación del PMRP.

5.5 Alternativas para una gestión flexible

Son procedimientos que permiten a los generadores realizar actividades dentro o fuera de su predio y que facilitan el manejo de sus residuos peligrosos.

Las alternativas para una gestión flexible también dependerán de los tipos de residuos peligrosos que se estén considerando.

5.5.1 Condiciones particulares de manejo

Los residuos peligrosos que podrán ser sujetos a CPM, son los que se mencionan a continuación:

- a) Los que sean considerados como tales, de conformidad con lo previsto en la Ley.

- b) Los listados por fuente específica y no específica en la norma oficial mexicana correspondiente, siempre y cuando, como resultado de la modificación de procesos o de materia prima, cambien las características por las cuales fueron listados.
- c) Los que, conforme a dicha norma, se clasifiquen por tipo y se sujeten expresamente a dichas condiciones y,
- d) Las mezclas de residuos con otros caracterizados como peligrosos por su corrosividad, reactividad, explosividad o inflamabilidad, sí y sólo sí éstas se efectúan dentro de un proceso y conservan la característica de peligrosidad.

El objeto de dichas condiciones es establecer modalidades específicas de manejo a las corrientes de residuos peligrosos antes señaladas para hacer más flexible y eficiente su gestión, así como maximizar la valorización de los mismos.

Las CPM se pueden solicitar por instalación, proceso o por tipo de residuo. En la propuesta correspondiente será necesario describir a detalle el proceso, la corriente del residuo, su caracterización, la modalidad de manejo particular de interés y los argumentos que justifiquen su aplicación.

Las CPM aprobadas son una autorización que se integra a un plan de manejo y que suple otras autorizaciones requeridas a una o varias etapas de manejo en el esquema tradicional de gestión de los residuos peligrosos, excepto para la disposición final.

5.5.2 Informes de Reciclaje y Tratamiento

Los generadores pueden optar por reciclar o dar tratamiento (biológico, físico o químico) a sus residuos peligrosos en las instalaciones en donde se generen.

El procedimiento implica remitir informes para las actividades antes citadas en las que se detalla el proceso al que son sujetos los residuos peligrosos, de acuerdo a lo que establecen la Ley y su Reglamento.

Una vez aprobados dichos informes la actividad queda exenta del régimen tradicional de autorización.

La integración de estos procedimientos se lleva a cabo a través de los trámites con las homoclaves SEMARNAT-07-020 y SEMARNAT-07-026, los cuales se refieren al *Informe Técnico de Reciclaje de Residuos Peligrosos dentro del mismo predio de Generación* y los *Procesos de Tratamiento de Residuos Peligrosos desarrollados en la Fuente Generadora que no requieren autorización*, respectivamente.

Si está contemplada la inclusión de Informes de Reciclaje y Tratamiento, las aprobaciones correspondientes se deberán incluir en el plan de manejo.

5.6 Consideraciones sobre la industria maquiladora

Los grandes generadores de residuos peligrosos, pertenecientes a la industria maquiladora son aquellos que producen residuos peligrosos que deriven de materias primas e insumos nacionales y los que generen por el uso de materias primas o insumos

importados, siempre y cuando el régimen de importación de las materias primas o insumos haya cambiado de temporal a definitivo.

Si la suma de los residuos peligrosos generados a través de estas dos condiciones es igual o mayor a 10 toneladas anuales se deberá elaborar un plan de manejo.

Los residuos generados a partir de materias primas o insumos de importación temporal que mantengan este régimen especial, deberán ser retornados al país de origen de las materias primas o insumos y no se aceptará su inclusión en los planes de manejo.

Si existen casos en los que la mejor opción es la disposición final, se debe indicar la cantidad de los residuos peligrosos enviados a confinamiento, así como el sitio autorizado al cual se están remitiendo.

6. PROCEDIMIENTO PARA LA FORMULACIÓN DE PLANES DE MANEJO DE PRODUCTORES, EXPORTADORES, IMPORTADORES Y DISTRIBUIDORES DE PRODUCTOS QUE AL SER DESECHADOS SE CONVIERTEN EN RESIDUOS PELIGROSOS

En el Anexo 4 se establece el Diagrama para formular planes de manejo de productores, exportadores, importadores y distribuidores de productos que aparecen en el artículo 31 fracciones I a XI de la Ley, mismos que se convierten en residuos peligrosos al ser desechados.

6.1 1 Línea base de generación

En esta sección se deberá incluir la información respecto de los tipos de residuos objeto del plan de manejo, así como las cantidades que de ellos se generan, las cuales deberán estar basadas, preferentemente, en estimaciones de los productos comercializados en un determinado periodo de tiempo.

En caso de que se tenga conocimiento de que existe una actividad de manejo adecuada de los residuos peligrosos de manera previa a la formulación del plan, también deberá considerarse en este capítulo.

6.2 Responsabilidad compartida

La responsabilidad compartida en torno a los residuos peligrosos aplica a productores, exportadores, importadores y distribuidores de los productos que al ser desechados se convierten en dicho tipo de residuos, según el artículo 28 fracción I de la LGPGIR, la cual surge como consecuencia de la producción, proceso, distribución y consumo de los productos antes mencionados y se traduce en que tales sujetos están obligados a efectuar y cumplir con las acciones que les correspondan en cuanto al manejo integral de los residuos peligrosos, mismas que asumen al formular el respectivo plan de manejo.

La corresponsabilidad pretende la participación conjunta y coordinada de los actores involucrados en la cadena de valor, producto, servicio, consumo y residuo, conforme a lo establecido en el artículo 28 fracción I de la LGPGIR, a través de esquemas de factibilidad de mercado, eficiencia ambiental, económica, social y tecnológica.

Las autoridades de los tres órdenes de gobierno podrán participar en planes de manejo con los sujetos obligados, en los términos de la modalidad de planes de manejo de residuos mixto que establece el artículo 16 del Reglamento.

6.2.1 En los PMRP correspondientes se deberá incluir invariablemente el principio de responsabilidad compartida.

6.2.2 En los planes de manejo se deberá definir la responsabilidad que comparten y asumen de manera individual todos los involucrados, tomando en cuenta que tienen que emprender acciones de manera conjunta y coordinada.

En el caso de la devolución o transferencia de residuos peligrosos, ésta estará sujeta a la emisión del consentimiento por escrito de su receptor o destinatario, según corresponda.

6.2.3 Los elementos asociados al principio de responsabilidad compartida que se deberán incluir en el PMRP son:

- a. Las estrategias y medios a través de los cuales será proporcionada la información a los consumidores sobre la ubicación de los centros de acopio o devolución disponibles, los horarios y días de atención y las cantidades máximas de recepción.
- b. Establecer un sistema de información que comunique los riesgos que señale las precauciones que deban adoptar en el manejo de los productos que al desecharse se conviertan en residuos peligrosos.
- c. En caso de que el Responsable del PMRP no esté obligado a presentar la COA, los reportes del plan de manejo se efectuarán acorde con las CPM o la autorización correspondiente.

6.3 Etapa posterior a la decisión de desechar

Al elaborar este capítulo se deberá contemplar lo establecido en los numerales 5.3, 5.4 y 5.5 de este instrumento normativo, según corresponda.

7. EJECUCIÓN Y ACTUALIZACIÓN DEL PLAN DE MANEJO

7.1 Ejecución

La ejecución deberá ser acorde con el contenido del PMRP registrado ante la Secretaría.

7.2 Actualización

La actualización del Plan de Manejo se realizará a través de la presentación de la información contenida en la COA, salvo cuando se le efectúen modificaciones de proceso o sustitución de materiales o por alguna otra situación establecida en la regulación vigente, en cuyo caso, deberán ser notificadas a la Secretaría.

En caso de que se requiera llevar a cabo la modificación al Registro del Plan de Manejo, ésta se deberá realizar a través del trámite SEMARNAT-07-031 (A).

8. REGISTRO DEL PLAN DE MANEJO ANTE LA SECRETARÍA

Una vez integrado el plan de manejo de acuerdo con el Anexo 1 de la presente norma, el registro se efectuará a través de los trámites vigentes en el Registro Federal de Trámites y Servicios de la Administración Pública siguientes:

- SEMARNAT-07-024 (A) De productos que al desecharse se convierten en residuos peligrosos
- SEMARNAT-07-024 (B) Grandes generadores
- SEMARNAT-07-024 (C) Condiciones Particulares de Manejo
- SEMARNAT-07-024 (D) Adhesión o incorporación

Estos trámites, una vez integrados, serán presentados en los Centros Integrales de Servicios o ingresados al portal electrónico de la SEMARNAT cuando éste esté disponible.

9. VERIFICACIÓN Y VIGILANCIA

La Procuraduría Federal de Protección al Ambiente verificará la existencia y registro del plan de manejo.

10. GRADO DE CONCORDANCIA CON NORMAS Y LINEAMIENTOS INTERNACIONALES Y CON NORMAS TOMADAS COMO BASE PARA SU ELABORACIÓN

No concuerda con ninguna norma, lineamiento internacional o con alguna norma al momento de su elaboración.

11. BIBLIOGRAFÍA

11.1. Ley General para la Prevención y Gestión Integral de los Residuos, publicada en el Diario Oficial de la Federación el 8 de octubre de 2003.

11.2 Reglamento de la Ley General para la Prevención y Gestión Integral de los Residuos, publicado en el Diario Oficial de la Federación el 30 de noviembre de 2006.

11.3 Norma Oficial Mexicana NOM-052-SEMARNAT-2005, Que establece las características, el procedimiento de identificación, clasificación y los listados de los residuos peligrosos, publicada en el Diario Oficial de la Federación el 23 de junio de 2006.

11.4 Norma Mexicana NMX-Z-013/1-1977 “Guía para la Redacción, Estructuración y Presentación de las Normas Mexicanas”, publicada en el Diario Oficial de la Federación el 31 de octubre de 1977.

TRANSITORIO

ÚNICO.- La presente norma oficial mexicana entrará en vigor a los sesenta días naturales siguientes de su publicación en el Diario Oficial de la Federación.

Provéase la publicación de este Proyecto de Norma Oficial Mexicana en el Diario Oficial de la Federación.

México, Distrito Federal, al XX día del mes de XXXX de dos mil ocho.

La Subsecretaria de Fomento y Normatividad Ambiental de la Secretaría de Medio Ambiente y Recursos Naturales y Presidenta del Comité Consultivo Nacional de Normalización de Medio Ambiente y Recursos Naturales.

SANDRA DENISSE HERRERA FLORES

ANEXO 1

INTEGRACIÓN DOCUMENTAL Y REQUISITOS DEL TRÁMITE

I. REGISTRO DE PLAN DE MANEJO DE PRODUCTOS QUE AL DESECHARSE SE CONVIERTEN EN RESIDUOS PELIGROSOS

SEMARNAT-07-024-A

Datos de información requeridos:

Nombre, denominación o razón social del solicitante.

Domicilio del solicitante.

Giro o actividad preponderante del solicitante.

Nombre del representante legal del solicitante.

Modalidad del Plan de Manejo.

Residuos Peligrosos objeto del Plan de Manejo, especificando sus características físicas, químicas o biológicas y el volumen estimado de manejo.

Formas de manejo de los residuos peligrosos.

Nombre, denominación o razón social de los responsables de la ejecución del PMRP.

Para la realización del plan de manejo se observará lo establecido en el artículo 29 de la LGPGIR, así como el artículo 20 de su R-LGPGIR, cuyo contenido se lista a continuación:

- a) Los procedimientos para su acopio, almacenamiento, transporte y envío a reciclaje, tratamiento o disposición final, que se prevén utilizar.
- b) Las estrategias y medios a través de los cuales se comunicará a los consumidores, las acciones que estos deben realizar para devolver los productos del listado a los proveedores o a los centros de acopio destinados para tal fin, según corresponda.
- c) Los procedimientos mediante los cuales se darán a conocer a los consumidores las precauciones que, en su caso, deban de adoptar en el manejo de los productos que devolverán a los proveedores a fin de prevenir o reducir riesgos.
- d) Los responsables y las partes que intervengan en su formulación y ejecución.
- e) La forma en que se realizará la minimización de la cantidad, valorización o aprovechamiento de los residuos.
- f) Los mecanismos para que otros sujetos obligados puedan incorporarse al PMRP (en caso de aplicar).
- g) Los mecanismos de evaluación y mejora del PMRP.

Documentos que deben anexarse a la solicitud

Identificación oficial o documento que acredite al representante legal –original o copia -.

Documento que contenga el PMRP -versión impresa y en electrónico-.

Instrumentos que hubieren celebrado en términos de lo establecido en el artículo 20 del R-LGPGIR –original(es) y 1 copia de cada uno-.

II. REGISTRO DE PLAN DE MANEJO DE GRANDES GENERADORES DE RESIDUOS PELIGROSOS

SEMARNAT-07-024-B

Datos de información requeridos:

Nombre, denominación o razón social del solicitante.

Domicilio del solicitante.

Giro o actividad preponderante del solicitante.

Nombre del representante legal del solicitante.

Modalidad del Plan de Manejo.

Residuos peligrosos objeto del plan, especificando sus características físicas, químicas o biológicas y el volumen estimado de manejo

Formas de manejo de los residuos peligrosos.

Nombre, denominación o razón social de los responsables de la ejecución del PMRP.

Para la realización del plan de manejo se observará lo establecido en el artículo 20 del R-LGPGIR, cuyo contenido se lista a continuación:

a) Los residuos objeto del PMRP, así como la cantidad que se estima manejar de cada uno de ellos.

b) La forma en que se realizará la minimización de la cantidad, valorización o aprovechamiento de los residuos.

c) Los mecanismos para que otros sujetos obligados puedan incorporarse al Plan de Manejo (en caso de aplicar)

d) Los mecanismos de evaluación y mejora del PMRP.

Documentos que deben anexarse a la solicitud

Identificación oficial o documento que acredite al representante legal—original o copia -.

Documento que contenga el PMRP -versión impresa y en electrónico-.

Instrumentos que hubieren celebrado en términos de lo establecido en el artículo 20 del R-LGPGIR —original(es) y 1 copia de cada uno-.

III. REGISTRO DE PLAN DE MANEJO POR ADHESIÓN O INCORPORACIÓN

SEMARNAT-07-024-D

Datos de información requeridos:

Nombre, denominación o razón social del solicitante.

Domicilio del solicitante

Giro o actividad preponderante del solicitante.

Nombre del representante legal del solicitante.

Número del registro del plan de manejo al que se pretende adherir o incorporarse.

Documentos que deben anexarse a la solicitud:

Copia certificada del instrumento jurídico que contenga el acuerdo de voluntades entre el sujeto obligado y el sujeto que desee incorporarse a dicho plan de manejo -original y copia-.

Escrito mediante el cual el sujeto obligado, por sí mismo o través del representante legal que cuente con facultades para ello, acepte expresamente la incorporación del interesado al plan de manejo -1 original y copia-.

ANEXO 2

PROCEDIMIENTO PARA DETERMINAR LOS SUJETOS OBLIGADOS A LA FORMULACIÓN DE PLANES DE MANEJO

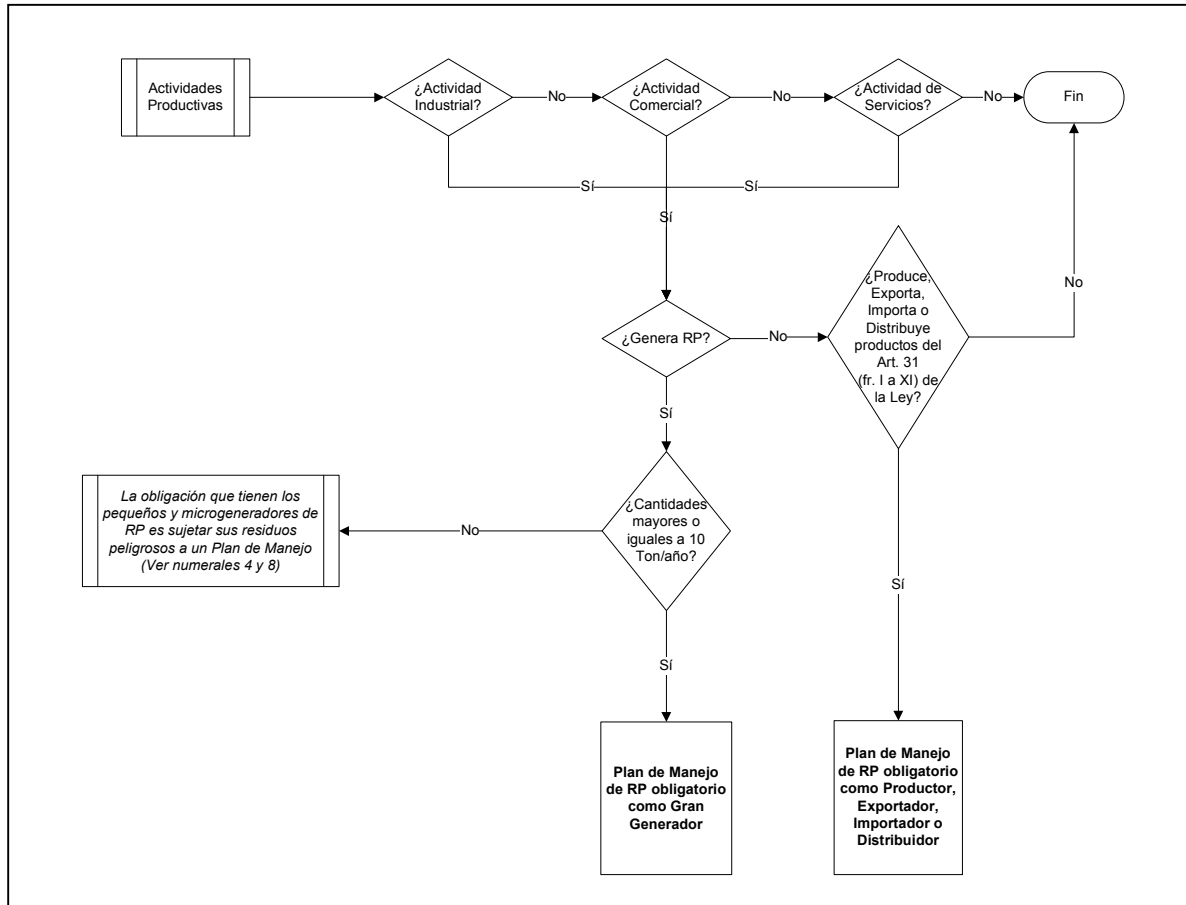

ANEXO 3

DIAGRAMA PARA FORMULAR PLANES DE MANEJO DE GRANDES GENERADORES

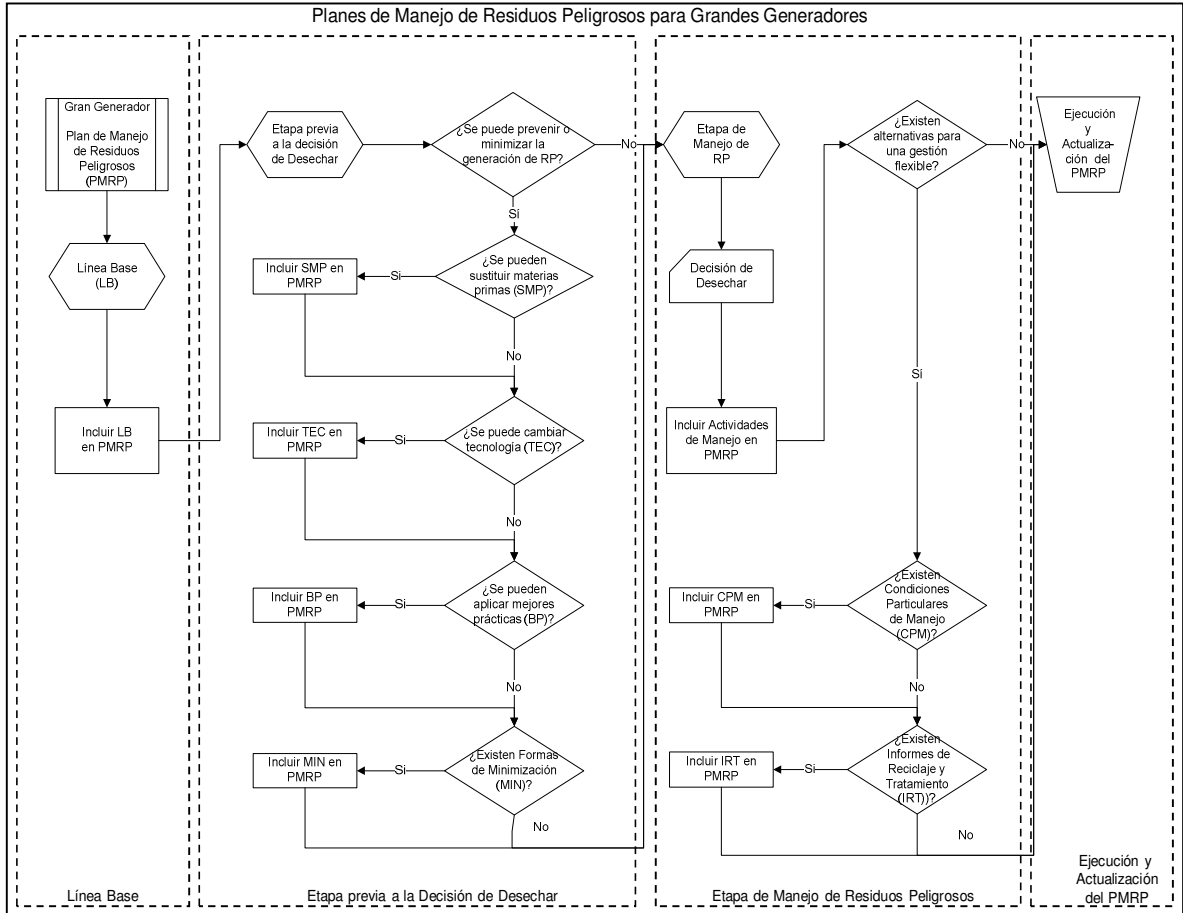

ANEXO 4

DIAGRAMA PARA FORMULAR PLANES DE MANEJO DE PRODUCTORES, EXPORTADORES, IMPORTADORES Y DISTRIBUIDORES DE PRODUCTOS QUE AL SER DESECHADOS SE CONVIERTEN EN RESIDUOS PELIGROSOS

